Gemeindebrief

Evang.-Luth. Kirchengemeinde Gollhofen

Februar bis
März 2024

Andacht zur Jahreslosung

> *Alles, was ihr tut, geschehe in Liebe.*
>
> *1 Kor 16,14*

Es ist es da. Das neue Jahr ist angebrochen. Das Jahr 2023 liegt hinter uns. Vielleicht sagen Sie: „Was, schon?" – Möglicherweise denken Sie aber auch: „Endlich. 2023 war echt nichts." – Oder Sie gehören zu einer 3. Gruppe, die die Motivation verspürt, Veränderungen anzustoßen und Dinge im eigenen Leben zu verbessern. Die Erwartungen an das neue Jahr vermischen sich mit einer Portion Unsicherheit und einer gewissen Anspannung: Was wird dieses neue Jahr bringen? Ob es wohl ein gutes werden wird? Wird gelingen, was ich mir für dieses Jahr vorgenommen habe? Oder stehen am Ende doch Enttäuschung und die Erfahrung des Scheiterns?

In diese unterschiedlichen Gefühle hinein, ertönt die Jahreslosung für das Jahr 2024: *Alles, was ihr tut, geschehe in Liebe.* 7 Worte, die ganz einfach klingen. 7 Worte, die die Welt verändern könnten. 7 Worte, die in der Umsetzung ganz schwer sind.

Diese Worte sind kein frommer Wunsch. Diese Worte sind eine konkrete Aufforderung und eine Bitte. Sie sind eine Ermutigung, in der ganz viel Vertrauen und Zutrauen steckt. In der Jahreslosung entdecken wir die Liebe als Ursprung allen Seins. Gott hat aus Liebe die Welt und alles, was in ihr ist erschaffen. Und er tut es weiter und hört nicht auf.

In der Jahreslosung steckt die Aufforderung, dass wir in Liebe handeln und Liebe weitergeben. Denn unsere Beziehungsfähigkeit wächst aus unserer Beziehungsgewissheit. Allein dadurch, dass wir Liebe selbst erfahren und erlebt haben, verstehen wir, was sich hinter Liebe versteckt. Denn Gott allein ist die Quelle unserer Liebe. Seiner Liebe können wir uns gewiss sein. Und dadurch können wir auch zu anderen Menschen eine liebende Beziehung aufbauen.

Es geht darum, im Vertrauen auf die Liebe Gottes selbst zu lieben. Denn nur wer Liebe erfahren hat, hat auch die Bereitschaft, selbst das eigene Leben in Liebe zu gestalten. Und ohne Bereitschaft und Mut geht es nicht. Und diese Bereitschaft entsteht vor allem durch Gottes bedingungslose Liebe. Denn seine Liebe ist die Grundlage menschlichen Zusammenseins und menschlicher Beziehungen.

Alles, was ihr tut, geschehe in Liebe.

Das ist die Aufforderung, unser ganzes Leben der Liebe zu widmen. Es geht um unser Tun, um unser Sprechen und sogar um unser Denken. In allem, in dem wir sündigen können, in dem können wir auch lieben. Und das Schöne ist, dass diese Liebe auch wahrnehmbar und erfahrbar ist. Das, was wir in Liebe tun, kommt anderen Menschen zu gute.

Diese Liebe, in der wir unser eigenes Leben führen sollen, sie schwappt aus dem Jahr 2023 zu uns in das neue Jahr herüber. Denn an Weihnachten, im Geschehen im Stall in der Krippe, ist die Liebe ganz deutlich erfahrbar. Gott wird Mensch, weil er den Menschen nahe sein möchte. Gott möchte Kontakt zu den Menschen und sie selbst zu seiner Liebe animieren. Ich denke ein größeres Zeichen für die Liebe gibt es nicht. Aber wie ist es jetzt mit der Liebe praktisch?

Dazu zwei kleine Oeuvres:

Liebe ist harte Arbeit. Jeden Tag.

Liebe ist Handarbeit. Sie drückt sich in Taten aus.

Liebe ist Fußarbeit. Sie legt weite Wege zurück.

Liebe ist Augenarbeit. Sie schaut genau hin.

Liebe ist Ohrenarbeit. Sie hört gut zu, ehe sie spricht.

Liebe braucht Siebe. Siebe?

Hierzu ein Gespräch zwischen dem Philosophen Sokrates und einem seiner Besucher, das sich etwa so zugetragen haben könnte …

Eines Tages kam ein Besucher zu Sokrates: „Höre Sokrates, das muss ich dir erzählen, wie ein Freund…"

„Warte", unterbricht Sokrates den Mann, „hast du das, was du mir sagen willst, du die drei Siebe gesiebt?"

„Drei Siebe?", wundert sich der Besucher.

„Ja", antwortet Sokrates.

„Das erste ist das Sieb der Wahrheit. Ist das, was du mir erzählen willst, wahr?"

„Nun, ich weiß nicht, ich hörte es erzählen, und…"

„Aber vielleicht hast du es im zweiten Sieb geprüft, dem Sieb der Güte. Ist das, was du mir erzählen willst, wenn schon nicht mehr als wahr erwiesen, wenigstens gut und hilfreich?"

Zögernd sagt der Besucher: „Nein, das nicht, im Gegenteil.."

„Dann", unterbrach Sokrates, „lass uns auch das dritte Sieb noch anwenden: Ist das, was du mir sagen willst, geeignet, Liebe und Vergebung zwischen den Menschen zu fördern?

Der Besucher schüttelte traurig den Kopf. „Also", lächelte Sokrates freundlich: „Wenn das, was du mir erzählen willst, weder wahr noch gut noch liebevoll ist, dann begrabe es bitte und belaste weder dich noch mich damit."

Weise Worte, die Sokrates uns auf den Weg mitgibt. Ich denke, wenn wir uns an diese Worte halten, dann sind wir auf einem guten Weg.

Alles, was ihr tut, geschehe in Liebe.

Ein wunderbarer Satz als Losung für das Jahr 2024. Für mich persönlich heißt die Jahreslosung konkret: Wertschätzung, Anerkennung, Zuwendung. Das sind meine Ziele für dieses Jahr. In diesem Sinn wünsche ich uns allen ein wunderbares und von ganz viel Liebe erfülltes neues Jahr 2024.

Text: Pfarrer Frederik Heid

I. Zentrales Pfarramtsbüro in Uffenheim

Der Kirchenvorstand hat mehrheitlich beschlossen, ab 01. April 2024 das Pfarramtsbüro in Gollhofen aufzulösen und nach Fertigstellung des neuen „Haus der Kirche" in Uffenheim in das zentrale Pfarramt, Ringstr. 25, zu verlegen.

Folgende Gründe waren hierbei ausschlaggebend:

- Das zentrale Pfarramtsbüro ist für Gollhofen in den neuen Räumen in Uffenheim „mietfrei". Weiterhin entstehen für die Kirchengemeinde Gollhofen keine Heiz- und Stromkosten oder andere Verbrauchsgebühren.
- Ebenfalls entfallen die Kosten für die technische Infrastruktur. Lediglich Verbrauchsmaterialien für die Arbeit selbst werden auf die Kirchengemeinde umgelegt.
- Da dieses zentrale Pfarramtsbüro auch von anderen Kirchengemeinden in Anspruch genommen wird, sind für die Pfarramtssekretärin die erforderlichen sozialen Kontakte und der Informationsaustausch gewährleistet.
- Von Seiten unserer Gemeindeglieder wurde die Präsenz des Pfarramtes in Gollhofen zuletzt nur selten in Anspruch genommen, da viele Angelegenheiten telefonisch oder per E-Mail erledigt werden können.

Zukünftig wäre es vorstellbar, eine Art „Sprech- und Kommunikationsstunde" im Gemeindehaus mit Pfarrer Frederik Heid zu etablieren.

II. Pfarrhaus Gollhofen – weiteres Vorgehen

Bild: Ludwig Memhardt

Nachdem die Landeskirche nicht bereit ist, der Kirchengemeinde Gollhofen eine Förderung für die Sanierung des Pfarrhauses zu gewähren, wird die Kirchengemeinde versuchen, das Pfarrhaus, Pfarrscheune, Pfarrhof, sowie die umliegenden Gartengrundstücke kostenfrei von der Landeskirche zu übernehmen. Hierbei haben wir es mit mehreren Eigentümern zu tun: „Pfründestiftung München", „Protestantische Kirchenstiftung" und der „Kirchengemeinde Gollhofen" selbst. Derzeit werden Möglichkeiten diskutiert und geprüft, das Pfarrhaus als Ertragsobjekt zu erhalten. Somit wäre die Nutzung des Pfarrhofs und der Pfarrscheune für die Kirchengemeinde weiterhin gewährleistet.

Text: Harald Trabert

Aktiv im Dezember

Auch im Dezember 2023 war die Landjugend wieder fleißig mit ihren Aktionen im Dorf vertreten. Wie jedes Jahr am 06.12. wurden wir wieder zum „Nikolaus" und füllten die Stiefel der Kinder im Dorf mit vielen Leckereien.

Am 09.12. übernahmen wir die Pausenverpflegung beim Konzert des "New Life Gospel Choirs" und boten den Gästen mit Glühmost vom „Einheimischen", belegten Brötchen, Brezen und Lebkuchen ein reichliches Angebot an Speisen und Getränken. Wetterbedingt mussten wir leider unseren Stand in der Scheune von Heinrich Klein aufbauen und nicht wie geplant direkt vor der Kirche unter Pavillons.

Am darauffolgenden Wochenende stand wie jedes Jahr am 3. Advent der Seniorennachmittag auf dem Programm, welchen wir erstmals mit unserem neuen Pfarrer Frederik Heid planten und durchführten. Bei spannenden Geschichten zum Thema Weihnachten International konnten unsere Gäste lauschen und gleichzeitig mitdenken. Denn zu den Texten gab es ein Bingo mit Wörtern, welche sich in diesen versteckten. Die Verpflegung kam natürlich auch hier nicht zu kurz und so gab es mit Kuchen und Torten ein breites Angebot, sodass jeder fündig wurde. Musikalische Unterstützung erhielten wir auch dieses Jahr wieder vom altbewährten Duo Moritz & Günther, worüber wir uns jedes Mal sehr freuen. Als Geschenk für unsere Gäste backten wir Plätzchen und Lebkuchen.

Am 23.12. fand das mittlerweile fast schon als Dorffest benennbare Weißwurstfrühstück statt. Bei zünftiger Blasmusik und leckeren Weißwürsten von unserem Dorfmetzger, verbrachten wir ein schönes Fest in einer prall gefüllten

Landjugend mit vielen Gästen aus dem Dorf. Die Feier endete erst nach dem Sonnenuntergang, was auf ein gelungenes Fest schließen lässt.

An Heiligabend gestalteten wir wieder mit Herrn Breiter die Christmette mit Abendmahl um 22 Uhr in der Kirche. Anschließend ließen wir den Heiligen Abend bei netten Gesprächen in der Landjugend ausklingen.

Letztendlich können wir auf viele tolle Aktionen im Dezember zurückblicken und freuen uns nun auf die Aufgaben und Aktionen im neuen Jahr.

Text und Bilder: Bastian Much

Kindergarten Gollhofen

Wir sind der neue Elternbeirat

Text und Bild: Kindergarten Gollhofen

Von links: Miriam Hahn, Stefanie Berdau, Meike Rienecker, Jennifer Erhard, Katrin Kilian. Liegend Martin Schmidt.

Vorsitz:
Katrin Kilian

Schriftführer:
Miriam Hahn

Kassier:
Martin Schmidt

Wir als Elternbeirat möchten Sie schon einmal auf unseren Kinderflohmarkt hinweisen. Dieser findet am 20. April 2024 im Kindergarten statt. Eine Einladung dazu erhalten Sie rechtzeitig.

Adventszeit im Kindergarten Gollhofen

Stille Nacht, heilige Nacht…

Nein. Still und leise war es in der Adventszeit bei uns im Kindergarten nicht wirklich. Denn für die Kinder gab es viel zu tun: Plätzchen backen, Geschenke für Mama und Papa basteln und vieles mehr. Außerdem fanden Adventsstündchen statt, in denen unterschiedliche Geschichten erzählt und Lieder gesungen wurden.

In der Rasselbande erlebten die Kinder Stück für Stück die Weihnachtsgeschichte – veranschaulicht durch biblische Erzählfiguren, sogenannte Egli-Figuren. In der Sausewindgruppe wurde bei der Gestaltung der Adventsmorgenkreise vor allem Wert auf ganzheitliche Sinneserfahrungen gelegt. In beiden Kindergartengruppen gab es außerdem einen lebendigen Adventskalender. Hierfür wurden jeden Tag ein oder mehrere Kindernamen gezogen, die dann an dem Tag eine besondere Aktion durchführen durften. Bei den Bambinis wurde die Weihnachtsgeschichte durch die Ostheimer Krippenfiguren und Bildkarten für das Erzähltheater Kamishibai veranschaulicht.

Am 06. Dezember kam dann auch der Nikolaus zu uns in den Kindergarten. Gruppe für Gruppe besuchte er die Kinder während der Frühstückszeit. Nachdem diese ihm etwas vorgesungen hatte, überreichte der Nikolaus ihnen die Geschenke: er hatte die Socken, die jedes Kind im Vorfeld mitgebracht hatte, reichlich mit Süßigkeiten und gesunden Leckereien gefüllt. Am 22. Dezember fand dann noch die Weihnachtsfeier statt. Alle Kinder trafen sich zur gemeinsamen Weihnachtsfeier in der Turnhalle. Zum Lied „Weihnachten wird es, wir freuen uns sehr" zündeten die Kinder die Adventskerzen an.

Zur großen Überraschung hatte die Post ein Paket vorbeigebracht, das nun geöffnet wurde. Zum Vorschein kam ein kleiner Engel. Dieser fing plötzlich an „Happy Birthday" zu singen. Zuerst wunderten sich die Kinder über dieses weihachtsuntypische Lied. Doch schnell merkten sie, dass das Lied, das der Engel sang, eigentlich doch sehr gut zu Weihnachten passt, weil schließlich der Geburtstag von Jesus gefeiert wird. Außerdem hatte das Christkind für alle Gruppen Geschenke vorbeigebracht.

Bilder: Kindergarten Gollhofen, Text: Michaela Kemmer

Anmeldeschluss für das kommende Kindergartenjahr 2024/2025 ist Freitag, 09. Februar 2024. Alle Familien, die Ihr Kind noch anmelden möchten, schicken bitte eine kurze Mail an: kita.gollhofen@elkb.de

Wir sagen Danke!

In den letzten beiden Monaten wurde in der Kirchengemeinde Gollhofen viel bewegt: Konzerte, Gottesdienste, Feierlichkeiten und noch viel mehr.

Zu einigen dieser Veranstaltungen finden Sie im Gemeindebrief Berichte und Bilder, es gibt aber auch Menschen und Momente, die im Hintergrund aktiv waren oder einen wichtigen Teil zum Gelingen beigetragen haben. Stellvertretend für alle möchten wir uns an dieser Stelle bei einigen bedanken.

DANKE an Familie Hahn, Raiffeisenstraße, für die Spende des wunderschönen Christbaums, der in unserer Kirche steht.

DANKE an die Mesnerinnen und ihre Unterstützer*innen, die die Kirche so schön geschmückt und im Hintergrund für alles Nötige gesorgt haben.

DANKE an Organistin Christa Walter für die lebendigen Vor– und Nachspiele, sowie die Begleitung der Choräle in den Gottesdiensten.

DANKE an Pfarrer Heid und seine Kolleginnen und Kollegen, die Gottesdienste und Andachten gehalten haben.

Und dazu herzlichen DANK an alle, die in irgendeiner Form die Kirchengemeinde unterstützt haben.

Text: Ludwig Memhardt

Krippenspiel 2023

Die größte Herausforderung bestand darin, ein Krippenspiel für 45 Kinder zu finden.

Dank Pfarrer Frederik Heid fanden wir „Die talentierten Küken!"

Es wurde auf die Größe der Gollhöfer Kinderschar angepasst und durch zusätzliche Sprechrollen ergänzt. Günter schrieb 2 tolle Lieder für die talentierten Küken und so konnten wir Ende November mit den hochmotivierten Kindern mit den Proben beginnen.

Am Heiligabend haben sie dann sogar uns überrascht mit ihrer Disziplin, Spielfreude und Gesangsleistung. Respekt!

Wir haben tolle Kinder!

Das Kigo Team wünscht allen ein gesundes, fröhliches, neues Jahr und Gottes Segen.

Text: Barbara Decker, Bilder: Ludwig Memhardt

Die Fränkische Weihnacht mit der Scheinfelder Tracht

Eines der vielen schönen Adventsfenster

Pfr. Heid mit seinem neuen katholischen „Kollegen“ Pfr. Heidfeld

Neujahrsempfang im Gemeindehaus

Emmauswanderung am Ostermontag

Wir begeben uns auf den Weg der Emmausjünger von Uffenheim nach Gollhofen. Mit Texten und Liedern erleben wir - umgeben von Feldern - die Auferstehung Christi einmal anders. Zum Abschluss kehren wir im Gasthaus zum Stern in Gollhofen ein. **Treffpunkt ist am Ostermontag, um 10:00 vor der Stadtkirche Uffenheim, Kirchplatz 2. Infos bei Pfr. Frederik Heid.** Herzliche Einladung!

Singabende der Gemeinde

Die nächsten **Singabende** mit Günter und Moritz finden am **16.02.2024 und 15.03.2024**, jeweils um 19:30 Uhr im Gemeindehaus statt.

Herzliche Einladung!

Weltgebetstag 2024

Der Weltgebetstag findet heuer am **Freitag, 1. März 2024** statt.

Beginn ist um 19:30 Uhr im Gemeindehaus.

Die Ordnung zu diesem Gottesdienst kommt aus Palästina und wurde von Christinnen dort erstellt. Das Thema lautet: „ … durch das Band des Friedens".

So wollen wir in der aktuellen von Krieg und Gewalt geprägten Situation besonders für die Menschen in Palästina und auch in Israel um Frieden bitten.

Herzliche Einladung!

Text: Helga Wörrlein-Ruhl

Bild: https://weltgebetstag.de/

Efeuentfernung an der Friedhofsmauer, Teil 2

Nach der erfolgreichen Aktion im November wollen wir an einem weiteren Vormittag den Efeu an der Friedhofsmauer entfernen.

Treffpunkt ist Samstag, der 17.2.2024 um 9:30 Uhr vor dem Gemeindehaus.

Für das Entfernen werden Astscheren, Leitern und Schabwerkzeuge benötigt, für den Abtransport wären Traktoren und Anhänger hilfreich.

Für das leibliche Wohl wird gesorgt. Damit wir richtig planen können, wäre es wichtig, dass sich Interessierte vorab bei Ludwig Memhardt anmelden.

Ludwig.memhardt@elkb.de oder ☎ 09339 989024

Kirchenvorstandswahl 2024

Im Herbst ist Kirchenvorstandswahl:

Um die Kirchenvorstandswahl gut vorzubereiten, wurde ein Vertrauensausschuss gebildet, welchem Tanja Lilli, Helga Wörrlein-Ruhl, Ernst Seemann, Harald Trabert und Pfr. Frederik Heid angehören. Wenn Sie selbst kandidieren, jemanden für den Kirchenvorstand vorschlagen möchten oder Fragen haben, kommen Sie gerne auf die Mitglieder des Vertrauensausschusses zu.

Kollekten im Jahr 2023

Datum	Zweck	Einlage
06.01.2023	Weltmission	27,00 €
15.01.2023	Altenheimseelsorge	29,00 €
22.01.2023	Diakonisches Werk der EKD	20,00 €
12.02.2023	Ökumene und Auslandsarbeit der EKD	29,00 €
05.03.2023	Fastenaktion "Füreinander einstehen in Europa"	33,00 €
19.03.2023	Kirchlicher Dienst an Frauen und Müttern	64,00 €
26.03.2023	Diakonisches Werk Bayern "Diakonie im soz. Nahraum"	63,00 €
02.04.2023	Theologische Ausbildung in Bayern	51,00 €
09.04.2023	Kirchenpartnerschaft zwischen Bayern und Ungarn	132,00 €
30.04.2023	Evangelische Jugendarbeit in Bayern	34,00 €
07.05.2023	Kirchenmusik in Bayern	74,00 €
21.05.2023	Rummelsberg	89,00 €
28.05.2023	Ökumenische Arbeit in Bayern	87,00 €
04.06.2023	Diakonisches Werk Bayern	8,00 €
25.06.2023	Lutherischer Weltbund	37,00 €
02.07.2023	Kirche in Mecklenburg	45,00 €
30.07.2023	Evang. Bildungszentren	71,00 €
27.08.2023	Diakonisches Werk Bayern	28,00 €
10.09.2023	Gesamtkirchliche Aufgaben der EKD	49,00 €
17.09.2023	Gefängnisseelsorge	85,00 €
01.10.2023	Mission Eine Welt Centrum für Partnerschaft, Entwicklung und Mission	219,50 €
08.10.2023	Diakonisches Werk Bayern	46,00 €
22.10.2023	Erwachsenenbildung	73,00 €
19.11.2023	Vereinigte Evang.-Luth. Kirche in Deutschland	49,00 €
03.12.2023	Brot für die Welt	85,00 €
25.12.2023	Evangelische Schulen in Bayern	100,00 €
GESAMT		1.627,50 €

Rätsel zum Mitmachen

Trage die passenden Begriffe zu Bildern in den Feldern ein. Beachte die Hinweise darunter. Die Buchstaben mit einer Nummer ergeben das Lösungswort.

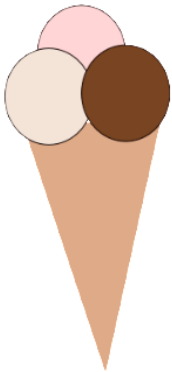

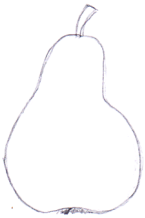

1 2

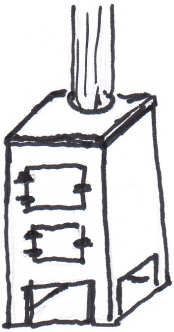

8

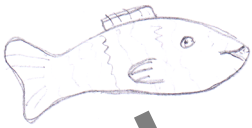

6 7

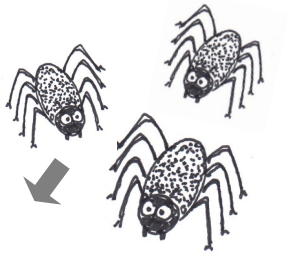

3 4 5

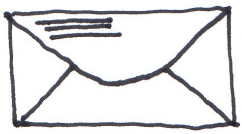

11 12 13 14 15

I = U

9 10

Lösungswort

1 2 3 4 5 6 7 8 9 10 11 12 13 14 15

Schreibe das Lösungswort auf eine Karte mit deinem Namen und wirf diese in den **Briefkasten am Pfarrhaus**. Wir freuen uns auch auf **gemalte Bilder** vom Lösungswort. Alle Kinder, die mitmachen erhalten eine kleine Überraschung.

Bilder, Idee und Umsetzung: Gemeindebriefredaktion

04.02.2024 Sexagesimae

10:00 Uhr Gollhofen (Pfarrer i. R. Schwethelm)
Dekanatskollekte: Tansania (Partnerschaftsarbeit)

19:00 Uhr Equarhofen, Windows-to-Heaven-Gottesdienst
= Vorstellungsgottesdienst der zu Konfirmierenden

11.02.2024 Estomihi

10:00 Uhr Gollhofen, musikalischer Gottesdienst (Pfarrer Heid)

10:00 Uhr Kindergottesdienst
Kollekte: Ökumene und Auslandsarbeit der EKD

18.02.2024 Invocavit

10:00 Uhr Gollhofen (Pfarrer Heid)
Kollekte: Familienarbeit elkb

25.02.2024 Reminiszere

Es findet KEIN Gottesdienst statt.

10:00 Uhr Kindergottesdienst

01.03.2024 Weltgebetstag

19:30 Uhr Gemeindehaus Gollhofen (WGT-Team)

02.03.2024 Siebener-Gottesdienst

09:00 Uhr Gollhofen (Pfarrer Heid)

03.03.2024 Okuli

10:00 Uhr Gollhofen (Pfarrer Heid)
Kollekte: eigene Gemeinde - Landjugend Gollhofen

10.03.2024 Lätare

10:00 Uhr Gollhofen (Pfarrer i. R. Bauer)

10:00 Uhr Kindergottesdienst
Kollekte: kirchlicher Dienst an Frauen und Müttern

17.03.2024 Judika

Es findet KEIN Gottesdienst statt.

Achtung: Ab Palmsonntag ist die neue Gottesdienstzeit für die normalen Gottesdienste 10:15 Uhr. Grund ist die bessere Vereinbarkeit mit den Gottesdienstzeiten in der Kirchengemeinde Uffenheim.

24.03.2024 Palmarum

10:15 Uhr Familiengottesdienst Gollhofen (Pfarrer Heid + Team)

Kollekte: Theologische Ausbildung in Bayern

28.03.2024 Gründonnerstag

19:00 Uhr Gollhofen, mit Beichte und Abendmahl (Pfarrer Heid)

Kollekte: eigene Gemeinde

29.03.2024 Karfreitag

10:15 Uhr Gollhofen, mit Abendmahl (Pfarrer Heid)

Dekanatskollekte: Diakonisches Werk NEA/BW/MW/UFF

31.03.2024 Ostersonntag

05:00 Uhr Gollhofen, mit Abendmahl (Prädikant Breiter mit ELJ)

10:15 Uhr Gollhofen (Pfarrer Heid)

10:15 Uhr Kindergottesdienst

Kollekte: Kirchenpartnerschaft zwischen Bayern und Ungarn

01.04.2024 Ostermontag

Es findet KEIN Gottesdienst in der Kirche statt,

stattdessen ein „Emmausweg" von Uffenheim nach Gollhofen (Pfarrer Heid)

Details dazu siehe Artikel auf Seite 11.

Kollekte: eigene Gemeinde

07.04.2024 Quasimodogeniti

10:15 Uhr Gollhofen (Pfarrer i. R. Schick)

Kirchenvorstand
Ansprechpartner:
Harald Trabert
☎ 09339 1551

Posaunenchor Gollhofen
Ansprechpartner:
Manfred Ruhl
☎ 09339 581

ELJ Gollhofen
Ansprechpartner:
Lukas Pfadler und Pia Gnerlich

Krabbelgruppe Gollhofen
Ansprechpartner:
Christina Hügelschäfer
☎ 09339 989611

Seniorenkreis Gollhofen
Ansprechpartner:
Walter Ott, Manfred Ruhl und Ernst Seemann

Kindergottesdienst-Team
Ansprechpartner:
Margot Meixner

Aus den Kirchenbüchern

Infos und Kontakte

Vorankündigung - Silberne Konfirmation

Am 30.6.2024 wird in Gollhofen die Silberne Konfirmation mit den Konfirmationsjahrgängen 1995 - 2000 gefeiert. Nähere Informationen folgen.

Pfarrer Frederik Heid (Gollhofen / Uffenheim III)

Wallmersbach 45 a, 97215 Uffenheim

Tel. 09848 4599988 oder 0170 6926107

frederik.heid@elkb.de

Bei Fragen zu Kasualien (Taufe, Trauung, Bestattung) bitte direkt Pfr. Frederik Heid kontaktieren

Pfarramtssekretärin Petra Müller

Mittwoch Vormittag, 8-11 Uhr, Tel. 09339 288 (AB), Fax 208

Pfarramt Gollhofen, Ringstraße 15, 97258 Gollhofen, pfarramt.gollhofen@elkb.de

Achtung: Aufgrund der Beendigung der Vakanz ist das Pfarramt in Gollhofen seit dem 01.01.2024 mittwochs nur noch von 8-11 Uhr geöffnet.

Spendenkonto Evang. Pfarramt Gollhofen

IBAN: DE 32 7606 9559 0005 7111 77

BIC: GENODEF1NEA (VR meine Bank eG, Gollhofen)

Den Gemeindebrief ohne Fotos und Geburtstage finden Sie auch auf www.dekanat-uffenheim.de unter der Rubrik „Pfarreien & Gemeinden"

V.i.d.P. Frederik Heid; Layout Frederik Heid / Ludwig Memhardt

Auflage: 240 ; Druck Rotabene

Bilder Titelseite: Ludwig Memhardt; Bild S. 2: pixabay / oo11o; Bild „Kollege", S. 11: Klaus Wagner; Bild „Emmaus", S. 11: pixabay / geralt

Redaktionsteam für diese Ausgabe: Uwe Lilli, Ludwig Memhardt, Harald Trabert, Frederik Heid

Redaktionsschluss für die Ausgabe April-Mai 2024: Freitag: 15.3.2024